昔懐かし思い出の写真大募集！

下の写真は坂本トシさん（下井手町）よりご提供頂きました。昭和１０年頃、大部町の道路（現国道 212 号線）沿いを流れる大山川の対岸（大宮町）から撮影したものと思われます。（現在の大宮大橋下付近）左下には「三芳新高野山全景」とあります。古老の話では、当時、この地で八十八ヵ所の霊場巡りが出来るように整備されていたそうで、行き倒れた旅人の供養塔もあったとのこと。すぐ横にはお寺があって住職も住んでおり、戦後はお接待等で賑わったそうです。現在はお堂の周りに百数十体の仏像が祀られています。

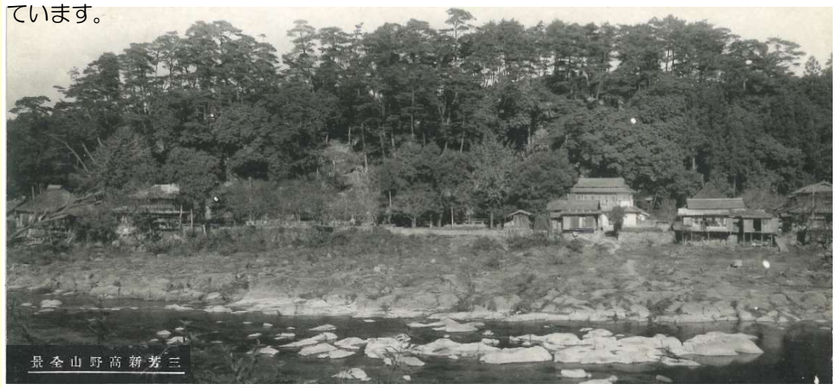

「昔懐かし思い出の写真」を募集しています。変わってしまった風景、昔の祭りや学校行事、農作業、その他、今では見ることが出来ない、懐かしさを感じる写真をお寄せ下さい！　公民館までご持参できない場合は取りに伺います。また、お預かりした写真はコピーをとらせて頂いた後、**すぐにお返し致します。**　お問合せは三芳公民館までお気軽に！**あなたの家にもきっとあるはず！！　まずは、お電話を！！**

三芳公民館　TEL：22-1491 ／ FAX：22-1495

今月の句（三芳“青桐”俳句会）

武内行々子（ぎょうぎょうし）　選

うどん屋にウーパールーパー秋うらら　矢野好子（やのよしこ）

堰越えて霧遡（さかのぼ）る早さかな　久住高子（くじゅうたかこ）

満月の光に充（み）たす力かな　梅木眞知子（うめきまちこ）

評　堰越えての句　朝霧、夜霧、川霧…日田には盆地特有の底霧がある。三隈川に長い堰があるが遡って来るのは鮎だけではない。霧が発生すれば風に乗って、堰があれば堰の形に、すると川を遡る。水音の中に霧の流れる幽（かす）かな音が聞こえる様だ。

三芳公民館まつりは 11 月 19 日に開催予定です！ご来場お待ちしてます!!

自主学習教室のススメ♪

三芳公民館で行われている自主学習教室をご紹介♪今月は「習字（昼）教室」です。

★習字教室（月２回・木曜日の９時半から）

書くときは心静かに集中、時には楽しくおしゃべりをして、それぞれが自分のペースで練習しています。

筆を持つ機会が少なくなった現代だからこそ、いざという時にはきれいな字を書きたいですね。

書き方は先生が丁寧に教えてくださいます。気軽にのぞいてみて下さい！

初心者大歓迎！まずは見学から如何でしょうか！お申し込み・お問合せは三芳公民館までお気軽に！　【三芳公民館 電話 22-1491】

三芳地区振興協議会だより

★令和５年度　三芳地区振興協議会の要望に対する市の回答

各自治会等の８団体から提出された市への道路整備などの三芳地区振興協議会の 20 件の要望について、9月 27 日（水）に、市から回答がありました。当日は、常任委員等12名が出席し、また、市からは椋野市長が出席し、対面での回答がありました。

三芳スポーツ協会ニュース！

★三芳地区体育大会 開催のお知らせ！！

と　き：10月8日（日）　８時 30 分　開会（午前中開催）

ところ：三芳小学校運動場

※雨天中止（朝６時決定）

参加・応援に、ぜひご来場ください！

★市民体育大会の結果について

・アーチェリー　４位

【8月27日(日)/市アーチェリー場】

・ミニバレーボール　３位

【9月10日(日)/総合体育館】

・バドミントン　３位

【9月24日(日)/総合体育館】

ミニバレーボールチーム

地域の話題等を三芳公民館までお寄せください！公民館だよりやホームページで紹介させて頂きます!!

三芳公民館だより【回覧】

みよし

三芳公民館のホームページ

2023 10 No.269 令和５年10月１日 発行

発行：日田市三芳公民館　〒877-0311 大分県日田市下井手町 989／電話 0973-22-1491　fax 0973-22-1495

メールアドレス：miyoshik@m1.b-net.kcv.jp／ホームページ：http://www.hita-k.org/miyoshi/

玖珠・小国の先哲に学ぶ
久津媛クラブ　市外バス研修

９月７日(木)、久津媛クラブ（高齢者学習）の第３講は、バスを利用して市外の記念館を見学しました。

最初は玖珠町の「久留島武彦記念館」。久留島武彦は日本のアンデルセンと言われた童話作家です。学芸員さん達がとても丁寧に案内して下さいました。「チャンスはハゲおやじ」等の名言のお話も面白かったかったですね♫「継続は力なり」は久留島武彦の言葉なんですね。

最後に金成妍（キムソンヨン）館長の話をお聞きしました。韓国出身である金館長が久留島武彦の研究を始めることになった経緯は、とてもドラマチックでした！

金館長と一緒にハイ、チーズ！

次に向かったのは、熊本県の小国町、「北里柴三郎記念館」です。

小国町出身の北里柴三郎は、近代日本医学の礎を築いた人物で、来年から新千円札の肖像になることが決定しています。

最初に、シアターホール(↘)で北里柴三郎の功績を映像で学び、その後、北里文庫の展示物等を見学しました。シアターホールは９月２日にオープンしたばかり。グッドタイミングでしたね。

北里柴三郎記念館

10月の「久津媛クラブ」は公開講座です！

矢野大和口演会「笑って元気～日本の底力」

10 月の「久津媛クラブ」は昨年、大人気だった矢野大和さんの楽しい口演会！

今回は公開講座、久津媛クラブに入会していない方もご参加いただけます。

●と　き　１０月１９日（木）
１４時　スタート
●ところ　三芳公民館 集会室
●参加費　無料
●お申込　三芳公民館までお電話下さい。
【三芳公民館 電話 ２２－１４９１】

１０月の行事予定

2日(月)	ステップ教室
7日(土)	コスモスっ子教室⑥(施設見学)
8日(日)	三芳地区体育大会(三芳スポーツ協会主催)
13日(金)	子育てサロン「ぐぅちょきぱぁ」(三芳社協主催)
16日(月)	ステップ教室
17日(火)	成人セミナー⑤ 市外バス研修
19日(木)	久津媛クラブ④「矢野大和さんの口演会」
20日(金)	すずめの学校
24日(火)	三芳地区巡回健診(会場:三芳公民館)
25日(水)	男の料理教室④

現在までにわかっている公民館関係等の行事予定です。変更になる場合があります。また、事前登録が必要な行事や、参加者に制限のある行事もあります。ご了承下さい。

三芳地区自治会別人口・世帯（R5/8/31現在）／高齢化率（R5/3/31・年1回）※右の数値は前回集計(R5/7/31)からの増減(高齢化率はR4/3/31)

		刃連		下井手		三芳小渕		大部		桃山		小ヶ瀬		日高		神来		求		古金		合計		日田市	
人口	男	781	-3	335	-3	265	1	99	0	141	0	76	-1	308	2	131	1	79	0	224	-2	2439	-5	29197	-7
	女	890	5	379	-1	271	0	109	0	204	-2	66	0	353	1	169	-1	97	0	234	-3	2772	-1	32163	-16
	計	1671	2	714	-4	536	1	208	0	345	-2	142	-1	661	3	300	0	176	0	458	-5	5211	-6	61360	-23
世帯		724	3	291	-2	231	0	102	1	189	0	68	0	282	2	146	-2	71	0	187	-2	2291	0	27591	12
高齢化率(%)		32.04	0.15	28.87	0.2	36.92	0.72	36.36	-0.21	37.46	1.99	52.82	1.45	39.24	-0.79	54.36	-0.42	37.57	0	33.19	0.97	35.68	0.21	36.41	0.33

《大分県差別をなくす人権標語》　見過ごすな　違和感かんじた　その場面

イラスト著作権 がくげい

唐臼の音、響く町並み健在♪

成人セミナー　市内バス研修

８月 31 日(木)の成人セミナーはバスを利用して市内の施設見学を行いました。

小鹿田焼陶芸館

最初の研修地は、小鹿田焼の里。小鹿田焼陶芸館を見学した後、皿山集落を散策しました。

小鹿田焼は、国の「重要文化財」に指定されており「重要文化的景観」にも選定されている、日田市の誇る文化財ですが、７月の大雨で大きな被害を受けました。

見学した日も、まだ完全には復旧していませんでしたが、動いている唐臼もあり、古き良き町並みは健在です！お昼ご飯の後、小袋窯の登り窯の前で、記念写真を撮らせて頂きました。↗

小袋窯・登り窯の前で

午後から三和酒類いいちこ日田蒸留所の工場見学を行いました。↙

職員の方が丁寧に解りやすく説明をして下さいました。普段は入れない蔵の中にも入らせて頂き、とても良い勉強になりました。

「いいちこ」という言葉は「良い」ことを強調する意味の方言なんだそうですよ♪

日田の自然を楽しみました♪

コスモスっ子教室　夏の冒険事後研修

若宮公民館のスクラム教室（若宮小４～６年生）と一緒に行った宿泊体験活動 in 波戸岬「夏の冒険」の事後研修として、９月２日（土）、亀山公園でネイチャーゲームを行いました。

講師は「土居自然学校」の土居元先生。下の広場をスタートして一番上の日隈神社まで、木や葉っぱ等を使った様々なゲームをしながら移動しました。

～子ども達の感想より♪～

【印象に残った活動】

★葉っぱスライド ～ 葉っぱを透かすときれいな感じだった。★色を見つけるゲーム ～ 紫色を見つけるのが難しかったけど、見つけられたから嬉しかった。★伝説の生き物探し ～ 楽しかった。・みんな色んな生き物を作っていて想像力が豊かだと思った。・想像力を働かせたので印象に残った。最初は迷ったけど、皆が（シールを）貼ったところを探したら、貼ろうと思うところ見つけることができた。・ここに伝説の生き物がいる事自体知らなかった。・地面が模様のようになっていることに気づいたから。・探し回って、いいもの（生き物）を見つけられたから。・自分で目玉（シール）を付けた植物の下にもう一つの顔があったので、親子みたいだった。★自然のもので料理を作ろう ～ ・自然の物を使ったところ。・自然の中で材料を集めて盛り付けをしたこと。・材料集めが楽しかった。・みんなで協力しあって料理ができました。・パスタやおにぎりを作ったこと。・みんなで歩きながらよさそうな物（材料）を探したから。・グループで色々な料理を作って、皆上手だったのでびっくりした。・みんなで一生懸命作ったこと。★その他 ～ 蚊に刺されたこと。

コスモスっ子教室サポーター募集中！

三芳公民館では、「コスモスっ子教室」の子ども達の見守りや声かけをして下さる**ボランティアサポーター（支援者）を募集**します。都合のつく時に、できる範囲で行って頂ければ結構です。

『ムリをせず、できるときに、できるしこ！』

三芳公民館まで気軽にお問合せ下さい♪

三芳の話題はホームページから！　1面上部の二次元コードもご活用下さい！

史跡から郷土の歴史を学ぶ

三芳小６年生が法恩寺古墳群を見学

９月７日（木）、三芳小学校６年生が法恩寺古墳群（刃連町）を見学。

法恩寺古墳群は７基の古墳で構成されていて、昭和 34 年に国指定史跡を受けています。6～7世紀頃の日下部一族の墳墓とも伝えられているそうです。

説明は日田市文化財保護課職員。子ども達は、凡そ千五百年程も前の史跡を通して、郷土の歴史を学びました。

ライバルは自分自身だ！

運動会に向けて「子ども陸上教室」

運動会に向けて、こども陸上教室を行いました。教室の回数は４回、講師は清水邦彦先生(三芳スポーツ協会)と伊藤照幸先生(日田市陸上協会)です。ライバルは自分自身！運動会に向けて、少しでも早く、正しいフォームで走れるように、子ども達は頑張りました！

まちの話題

一生けんめいな姿に感動!!

三芳小学校運動会 練習頑張りました!!

９月中旬から三芳小学校の運動会練習が本格的に始まり、子ども達の元気な声が公民館まで響いてきました！子ども達の一生けんめいな姿を見ると嬉しくなりますね！この公民館だよりが発行される頃には、運動会はもう終わっています(9月 30 日) が、どちらが勝っても、全力で力を出し切ることが大事ですね！**ガンバレ～!!**

応援練習　どちらの組も気合入ってました！

三芳地区社協、2学期最初のあいさつ運動（8月29日(火)）

スポーツの秋♪「ミニ運動会」開催！

子育てサロン『ぐぅ・ちょき・ぱぁ』

９月８日(金)の子育てサロン『ぐぅ・ちょき・ぱぁ』(三芳地区社協主催)は、ミニ運動会で楽しみました。

三芳幼稚園の先生も来て、かけっこ、玉入れ、パン食い競争♪色んな競技を楽しく頑張りましたね。体を動かした後は、美味しいおやつを頂きました！

子育てサロン「ぐぅ・ちょき・ぱぁ」は、三芳地区在住の未就学児及び保護者の方を対象に、**随時募集しています。参加費無料！**お申込み、お問い合わせは三芳公民館までお気軽に！

三芳公民館　自主学習教室

【午前の部】
- 編物教室　第1～3月曜
- 三芳コーラス　第1～3火曜
- 水墨画　第2・4水曜
- フォークダンス桜　第2～4水曜
- 習字昼教室　第2・4木曜
- みやび会（大正琴）　第1・3木曜
- 健康麻雀教室　毎週金曜

【午後の部】
- フォークダンス(月)　第2～4月曜
- 子ども習字・硬筆　第1～3月曜
- シニアヨガ　第1～3火曜
- 子どもそろばん　毎週水曜
- カラオケ昼教室　第2・4木曜
- 豊和会(金曜舞踊)　第1～3金曜
- 太極拳　毎週土曜日
- 三芳「青桐」俳句会　第4土曜
- 囲碁　毎週日曜

【夜の部】
- 月曜子ども舞踊教室　毎週月曜
- カラオケ夜教室　第2・4火曜
- 木曜舞踊教室　第2～4木曜
- 剣舞教室　毎週金曜

年度途中から入会できる教室もあります。興味のある教室がありましたら、三芳公民館まで気軽にお問合せ下さい。まずは見学からどうぞ♪

「公民館だより」は三芳公民館の玄関や日田市複合文化施設「アオーゼ」にも置いています。ご自由にどうぞ♪